

Aftalestyring

Aftale mellem Varde Byråd og Centerområde Midt 2015

Varde Kommunes overordnede vision

Varde Kommune – i ét med naturen

Vi lever aktivt i det fri og bringer naturen ind i familiens hverdag derhjemme, på arbejdet og i skoler og foreninger. Vi dyrker idræt i naturen, får jord under neglene og drager naturen ind i vores huse. Friluftslivet giver sundhed, læring og livskvalitet – både gennem aktivitet og gennem den ro, man føler, når man går i ét med naturen.

-

Vores ældre kommer ud i naturen hver dag hele livet, ligesom naturen bringes ind i institutionerne gennem dyrehold og plantekasser for at skabe livsglæde og bidrage til rehabilitering.

Udvalgsformand Thyge Nielsen

Leder Jeanette Christensen

Centerområde Midt's værdigrundlag

I Centerområde Midt arbejder vi kompetent ved at vise:

Faglighed og overskud

I Centerområde Midt arbejder vi engagerende ved at være:

Interesseret og nærværende

I Centerområde Midt arbejder vi udviklende ved at anvende:

Evaluering og refleksion

I Centerområde Midt arbejder vi udfordrende ved at turde:

Spørge og lytte

Mission for Centerområde Midt

Vi vil leve et aktivt og lærerigt liv hele livet.

Vision for Centerområde Midt

Virksomheden skaber de bedste rammer for ældre og brugere af centrene, således alle føler sig i centrum.

Samtidig ønsker vi at skabe spændende og lærerige miljøer for vore medarbejdere, så der altid er kvalitet i fagligheden.

Generelle aftaleforhold

Grundlaget for aftaleholderens aftale er beskrevet i følgende dokumenter:

- ”Overordnede principper for aftalestyring – 2012”, vedtaget af Varde Kommunes Byråd (dok.nr. 862344-12)
- Overenskomstmæssige og personalepolitiske aftaler gældende for Varde Kommune
- MED-aftalen

Aftalen er udarbejdet i samarbejde med udvalget for Social og Sundhed, hvor der i marts måned er en drøftelse af, hvilke mål for udvikling der skal indgå i aftaleholderens aftale.

Udover disse udviklingsmål har aftaleholderen egne driftsmål som der arbejdes mod. Udviklingsmålene fremgår af bilag nr. 1, der er en del af aftalen.

Udover disse udviklingsmål har aftaleholderen egne driftsmål.

Budget

Aftaleholderens budget danner den økonomiske ramme for aftaleholderens virke.

Kort beskrivelse af Centerområde Midt

Centerområde Midt består af følgende 3 plejecentre:

Carolineparken i Varde by. Her bor 58 faste plejehjemsbeboere samt 17 på midlertidige ophold. I de 17 pladser har vi 8 pladser der er særligt specialiseret i rehabiliteringsforløb. Ligeledes rummer huset et daghjem for 18 daglige brugere samt et åbent dagcenter.

Det Danske Madhus producerer dagligt mad til kommunens brugere i lokaler i Carolineparken.

Helle Plejecenter i Starup. På dette center bor 37 faste beboere og 8 på midlertidig ophold, Derudover har huset et daghjem med 14 pladser og et åbent dagcenter.

Tistrup Plejecenter i Tistrup. Der er 24 pladser i centret samt et åbent dagcenter.

Alle 3 centre har aktive venneforeninger samt frivillige, der medvirker til aktiviteter og underholdning for beboere og brugere af centrene.

Der er samlet set 145 ansatte i Området

Mål for udvikling 2015

Aftaleholderen har med afsæt i de landspolitiske strømninger, lokale politikker og udfordringer peget på en række udviklingsmål.

Der er som et led i dialogen aftalt udviklingsmål, der fremgår af bilag nr. 1.

Der er i perioden særlig fokus på:

- Implementering af byrådets vision – *i ét med naturen*
- Liv på plejecentrene
- Udvikling i beboergrupper – krav til personalets kompetencer og opgavevaretagelse:
Der er i perioden særlig opmærksomhed på fordeling af SSH og SSA i forhold til den samlede opgaveløsning.
- Udmøntning af Sundhedspolitikken og ældrepakken:
Specielt fokus på aktiviteter og mere liv på centrene herunder inddragelse af pårørende og nærmiljøet.
- Behov for sygepleje på døgnrehabiliteringsafsnit.
- Demens:
Implementering af demensstrategi og revurdering af områdets demensindsats.
- Velfærdsteknologi:
Projekt via ”Den digitale landevej” med etablering af videokonference på Rehabiliteringsafdelingen.
- Ombygning af Helle Plejecenter:
Helle plejecenter skal have etableret festlokale, personalefaciliteter og kontorlokaler jf. bevilling.

Bilag 1: Aftalens mål- og indholdsdel

Mål for udvikling	Succeskriterier/ tegn på en positiv udvikling	Handleplaner	Evaluering
<p>Tilpasning af antallet af assistenter i forhold til hjælpere:</p>	<p>Vi har et tilstrækkeligt antal assistenter i området til at varetage visiterede opgaver efter sundhedsloven.</p> <p>Dette senest i 2018.</p>	<p>Udvikling i antallet af sundhedslovsydelser følges.</p> <p>Fordeling af antallet af assistenter og hjælpere i området vurderes.</p>	<p>Der gøres status i maj og november.</p>
<p>Udmøntning af Sundhedspolitikken og ældrepacken:</p>	<p>Personale tænker bevægelse ind i opgaveløsning med borgeren.</p> <p>Aktiviteter og hverdagslivet i det enkelte center sker i samspil med beboere og pårørende.</p>	<p>Centerterapeuten deltager i dagligdagen og medvirker til adfærd med fokus på bevægelse.</p> <p>Der afholdes aktivitetsmøder med beboere og evt. pårørende således aktiviteterne løbende tilpasses målgruppens ønsker og forventninger.</p>	<p>Tilfredshedsmåling.</p>

Mål for udvikling	Succeskriterier/ tegn på en positiv udvikling	Handleplaner	Evaluering
<p>Udmøntning af demensstrategien:</p>	<p>Demensstrategien er kendt og efterleves af alle medarbejdere.</p> <p>Der er etableret et netværk mellem ledere og ressourcepersoner, således der sikres en ensartet indsats og vidensudveksling mellem centrene.</p>	<p>Strategi og afledte handlinger drøftes løbende på gruppemøder.</p> <p>Demenskonsulenter og lederne afholder møde og afklarer forventninger til samarbejde.</p> <p>Ledere og ressourcepersoner mødes og planlægger lokale indsatser.</p>	<p>Spørgeskema til fokusgrupper sidst på året.</p>
<p>Velfærdsteknologi:</p> <p>Der kan afholdes videokonference mellem almen praksis, sygehuse og Rehabiliteringsafdelingen.</p>	<p>Involverede parter er fortrolige med løsningen og kan anvende dette i praksis.</p> <p>Borgerne oplever samme kvalitet og gerne øget kvalitet ved denne løsning.</p> <p>Personale og borgere oplever lettere adgang til sparring</p>	<p>Udvikles i samarbejde med projektet.</p>	<p>Samlet evaluering under ”Den digitale landevej”.</p>

Mål for udvikling	Succeskriterier/ tegn på en positiv udvikling	Handleplaner	Evaluering
	med læge i særlige tilfælde.		
Ombygning på Helle Plejecenter	Der er etableret festlokale, personalefaciliteter og kontorlokaler.	Der udarbejdes projektbeskrivelse og nedsættes projektgruppe.	Løbende opfølgning af byggeriet.



Aktivitetstal for området

Herunder fremstilles udvalgte aktivitetstal for Centerområde Midt.

Normering

Plejecentret Carolineparken, Helle Plejecenter, Tistrup Plejecenter og Døgnrehabiliteringsafdelingen Carolineparken

Stilling	Antal ansatte
Social- og sundhedsassistenter	46
Social- og sundhedshjælpere	72
Sygehjælpere	12
Hjemmehjælpere	3
Social og Sundhedspersonale, ikke-uddannet	10
Beskæftigelsesvejledere	1
Kostfaglig eneansvarlig	1
Stillinger i alt (aug. 2014)	145*

*Hertil kommer et varierende antal elever fra Social- og sundhedsuddannelserne

m.m.

Sygefravær

Gennemsnitligt fravær 2012: 6,59 %

Gennemsnitligt fravær 2013: 5,49 %

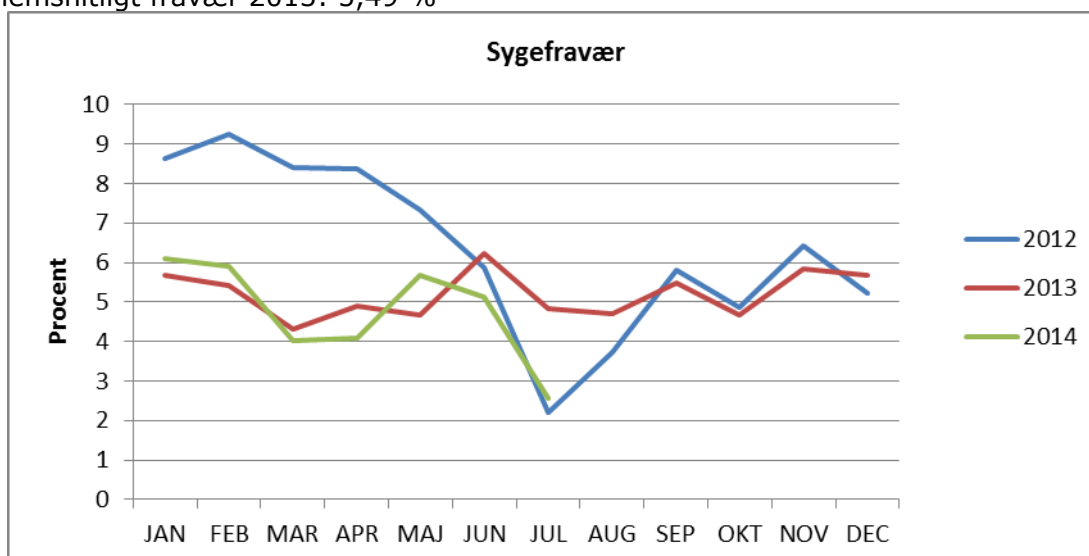

Boliger

Oversigt over gennemsnitligt antal boliger i Centerområde Midt, belægning og belægningsprocent i 2012, 2013 og 1. halvår af 2014.

	2012	2013	2014 1. halvår
Faste boliger	141	129,3	126,3
Belægning - beboere	136,3	123,1	122,2
Belægningsprocent	96,7	95,2	96,7
Midlertidige boliger	14	18,5	17,7

Daghjemspladser

Samlet antal daghjemspladser på Centerområde Midt:

- 32 daghjemspladser
 - o 18 på Carolineparken
 - o 14 på Helle plejecenter

Frivillige

Ca. 130 frivillige i Centerområde Midt

Døgnrehabilitering

Belægningsprocent

På både døgnrehabiliteringsafdelingen og på træningsafdelingen er der otte pladser. Der er registreret data fra marts 2013 – april 2014, dvs. i alt 396 dage. Det giver sammenlagt (8 pladser x 396 dage) 3.168 dagspladser.

På Døgnrehabiliteringen er der data fra 1.808 dagspladser, det giver en belægningsprocent på 57 % (1.808¹ dagspladser ud af i alt 3.168 dagspladser)².

¹I de 1.808 dagspladser er kun medregnet de borgerer, som har gennemført et helt forløb på Døgnrehabilitering. Dvs. at borgere, som undervejs i deres forløb er afgået ved døden eller er blevet indlagt på sygehuset, ikke tæller med i belægningsprocenten på 57 % - den reelle belægningsprocent er derfor højere.

²Kilde: Rapport: Døgnrehabilitering. Varde Kommune. Juli 2014. Dok. nr. 89959-14

Hovedårsag til døgner rehabilitering

Figur: Hovedårsag til døgner rehabilitering i perioden marts 2013 til april 2014

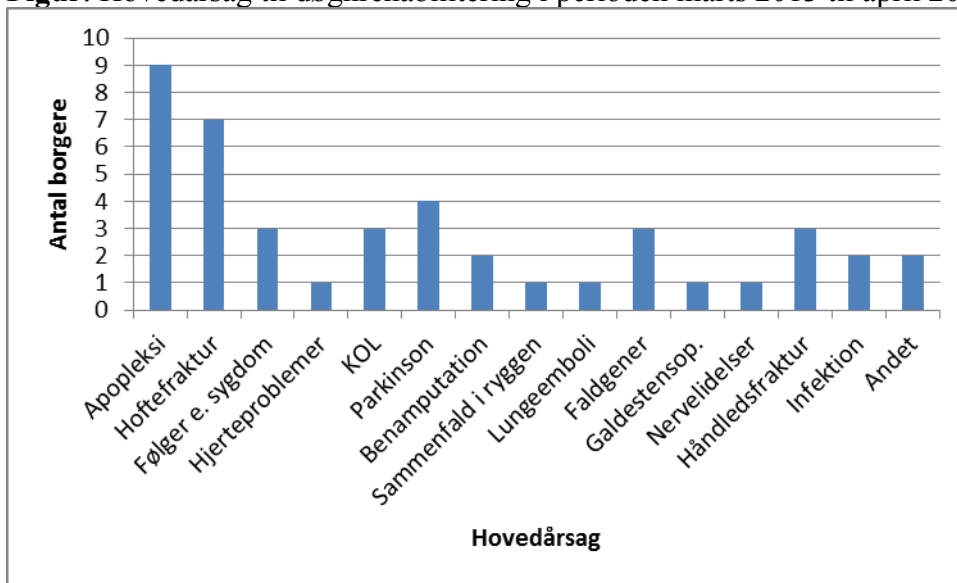

Samlet plejetyngde for alle plejecentre

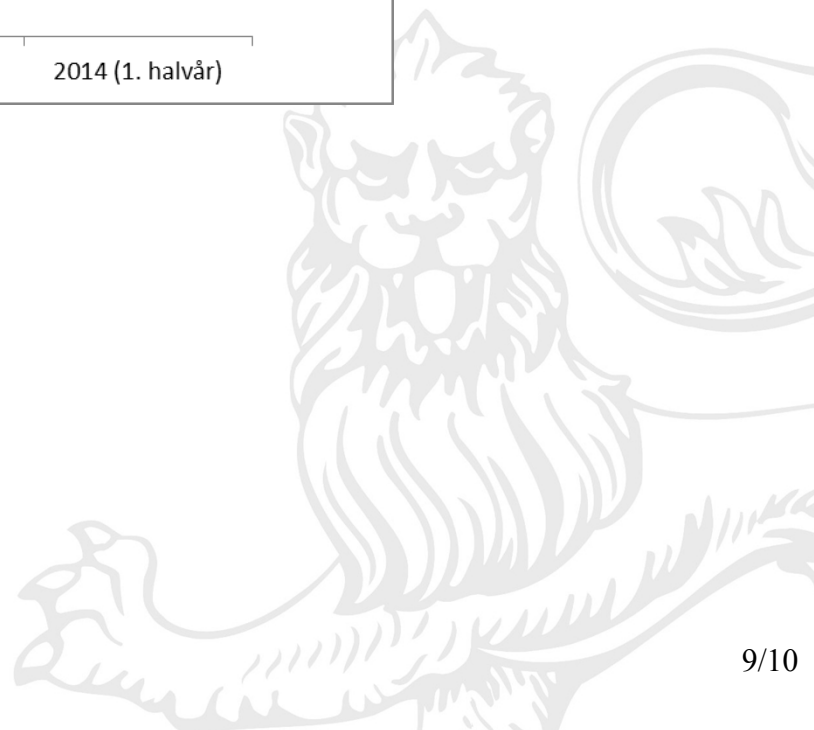
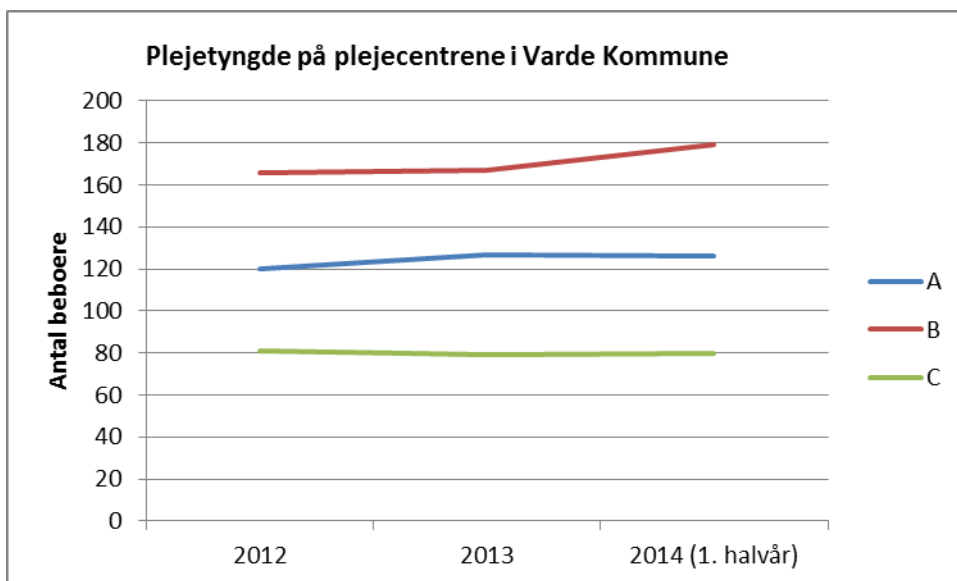

Bilag 2 – Regnskab 2013

Indenfor Rammen	18.343.180 Kr.
Afregning indenfor Rammen	32.926.295 kr.
Udenfor Rammen	226.332 kr.
I alt	51.495.807 kr.

